



IMD UNCuyo

Institutos
Multidisciplinarios

El Observatorio Laboral de la Universidad Nacional de Cuyo tiene como principal objetivo observar y analizar de forma permanente la situación, dinámicas y la evolución de los principales indicadores relacionados con el mercado laboral de la provincia de Mendoza.

En el marco de este Observatorio se publica trimestralmente el Boletín Laboral el cual busca proveer información clara y concisa acerca de los índices más relevantes del trabajo y el empleo en la provincia.



**IMD
UNCuyo**
Institutos
Multidisciplinarios

Dirección

Lic. Iris Perlbach

(iperlbach@fce.uncu.edu.ar)

Comité Académico

Mg. Rodrigo González

Analista

Lic. Pablo Jeremías Célis

(celis@jeremias.net.ar)

Introducción

El siguiente informe muestra los resultados de las variables del mercado laboral de la provincia de Mendoza para el primer trimestre del año 2009. En primer lugar se presenta el nivel de empleo agregado y por sectores; luego, un índice de empleo solicitado, el cual se toma como variable “proxy” del comportamiento de la función de demanda; mientras que del lado de la oferta, miramos los índices de empleo y desempleo según la masa laboral que entra y sale del mercado; por último indicamos el nivel de salarios para la provincia.

Hasta ahora, los informes anteriores han sido hechos bajo datos recopilados de diferentes dependencias gubernamentales los cuales eran expuestos en forma de resultados, inobjetable sin saber su metodología o fuente. Pero al momento en que se realiza éste, el Instituto de Estadísticas y Censos de la Nación (INDEC) expone sus encuestas y permite trabajar sobre ellas en forma particular y sacar resultados, los que hasta ahora eran discutibles para el conjunto de personas que se encargan de estudiar e informar la coyuntura económica en el país.

Por tanto, el dato que tenía una metodología estimativa en el informe, el nivel de salarios de la masa de trabajadores de la provincia, pasa a tener como base las encuestas publicadas y consecuentemente no es comparable con lo publicado anteriormente, lo que en su debido capítulo trataremos.

Al mismo tiempo, otros datos como el nivel de empleo y desempleo, los cuales se tomaban de tablas de resultados basadas en las encuestas, son recalculados y verificados, según los datos que anteriormente teníamos como bases.

Por último, debemos acotar que se incorpora en el mismo informe un dato relevado del Sistema Integral Previsional Argentino, que publica la AFIP, teniendo en cuenta como base de datos toda la masa de aportantes al Sistema Integral de Jubilaciones y pensiones.

Nivel de empleo

En el cuarto trimestre del 2008 habíamos visto una pronta recuperación de los niveles de empleo, los cuales habían mantenido un comportamiento negativo durante dos períodos, pero que asumíamos que en parte se debía a un comportamiento estacional que se da en el último período del año. Aunque este comportamiento de recuperación no se repite en el corriente período, lo vemos agravado respecto de la tendencia que llevaba la serie, por la brecha que guarda con ella.

Gráfico N°1

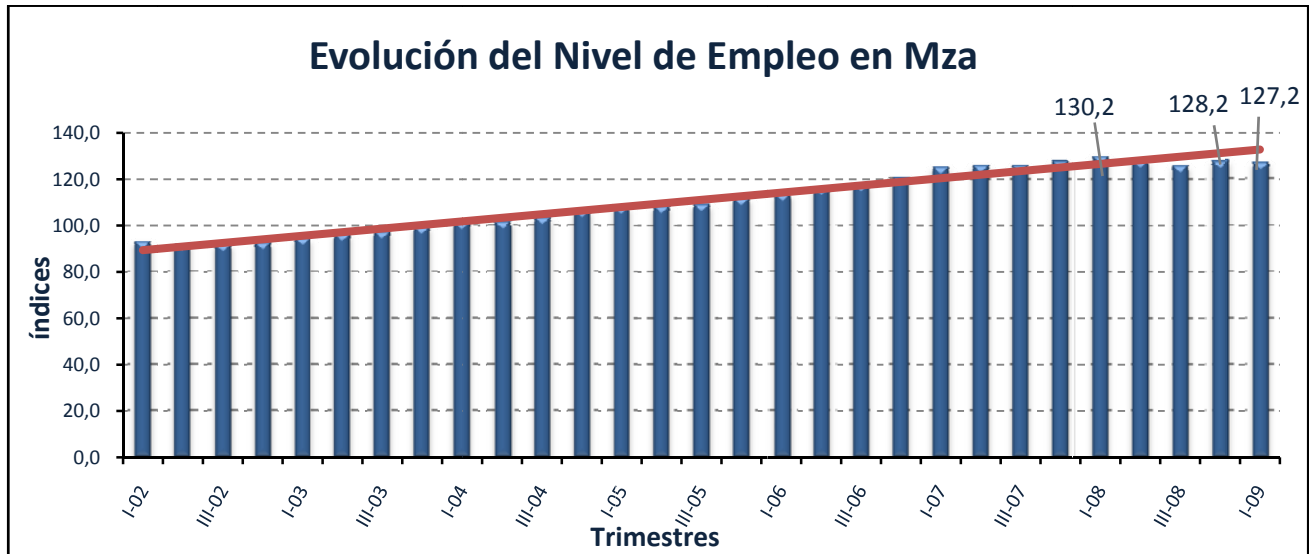

Datos: Base Encuesta de indicadores Laborales (EIL), Ministerio de Trabajo y Seguridad Soc.

Elaboración: Lic. Pablo Jeremías CELIS

Los índices indicados son; el del mismo primer trimestre del 2009 (127,2), el del trimestre anterior (128,2) y el dato del primer trimestre del año anterior (130,2), lo que nos permite observar que tanto el comportamiento trimestral, como el anual, guarda un empeoramiento en los niveles de empleo, o por lo menos un decrecimiento, lo cual nunca es pretendido.

Teniendo en cuenta el comportamiento ascendente que hasta el momento guardaba la serie, si la regresamos linealmente, tenemos una función de pendiente positiva, con la cual podemos marcar la bifurcación que en el período nos acontece.

En el próximo gráfico se muestran las variaciones tanto trimestrales como interanuales anteriormente mencionadas.

Grafico N°2

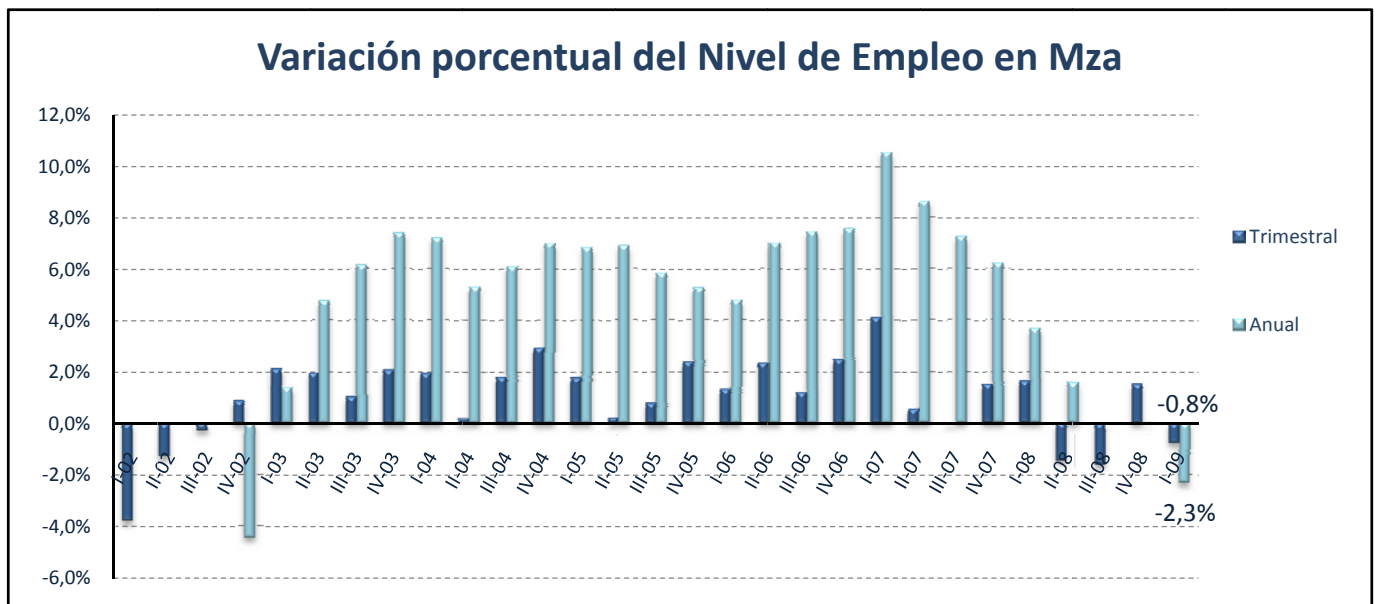

Datos: Base Encuesta de indicadores Laborales (EIL), Ministerio de Trabajo y Seguridad Soc.

Elaboración: Lic. Pablo Jeremías CELIS

En el gráfico, las barras de color celeste muestran la variación interanual, mientras que las azules muestran las variaciones trimestrales, las cuales nos indican que en el corriente período tenemos variaciones negativas del 0,8% interanual y del 2,3 % respecto del anterior trimestre.

Para el período que mostramos podemos ver que desde el primer trimestre del 2003, el índice anual no tenía un resultado negativo y se observa una tendencia bajista desde el primer semestre del 2007, y que finalmente en el período actual viene a tener un resultado negativo del 2,3%.

En definitiva, el comportamiento sucesivo de del índice trimestral, terminó afectando el índice anual, lo que nos lleva a pensar que no solamente no se crece, sino que incluso existe una destrucción de puestos en la región.

En el próximo grafico, observaremos el comportamiento trimestral por sectores, para detectar cuales son los sectores más castigados y en parte cuales justifican este comportamiento que hasta aquí hemos observado de forma agregada.

Grafico N°3

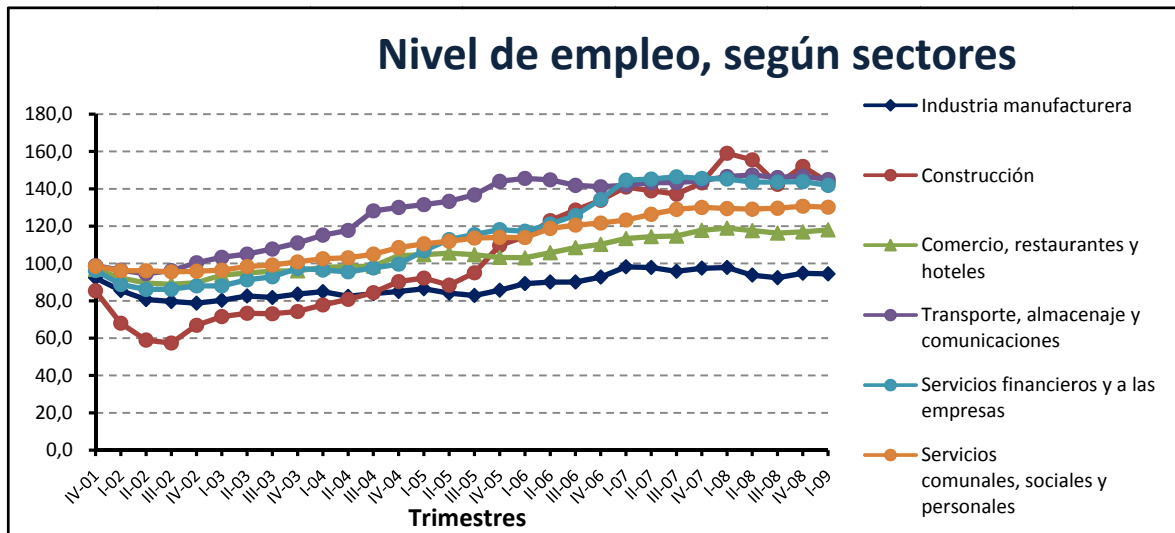

Datos: Base Encuesta de indicadores Laborales (EIL), Ministerio de Trabajo y Seguridad Soc.

Elaboración: Lic. Pablo Jeremías CELIS

Como se ha venido indicando en los informes, la tendencia alcista del nivel de empleo se ha quebrado, afectando a todos los sectores, incluso a unos más que a otros, pues guardan desde hace más de un año, un comportamiento bajista.

Aunque en conjunto, con el gráfico presentado solamente podemos decir que se ha convertido en un aplastamiento de la tendencia, y que el comportamiento más llamativo es por parte del **sector construcción**.

Para ser más explícitos, en el próximo gráfico observamos las variaciones interanuales y trimestrales de los niveles de empleo por sectores, para detectar los más afectados y concluir con el análisis del comportamiento del mercado.

Gráfico N°4

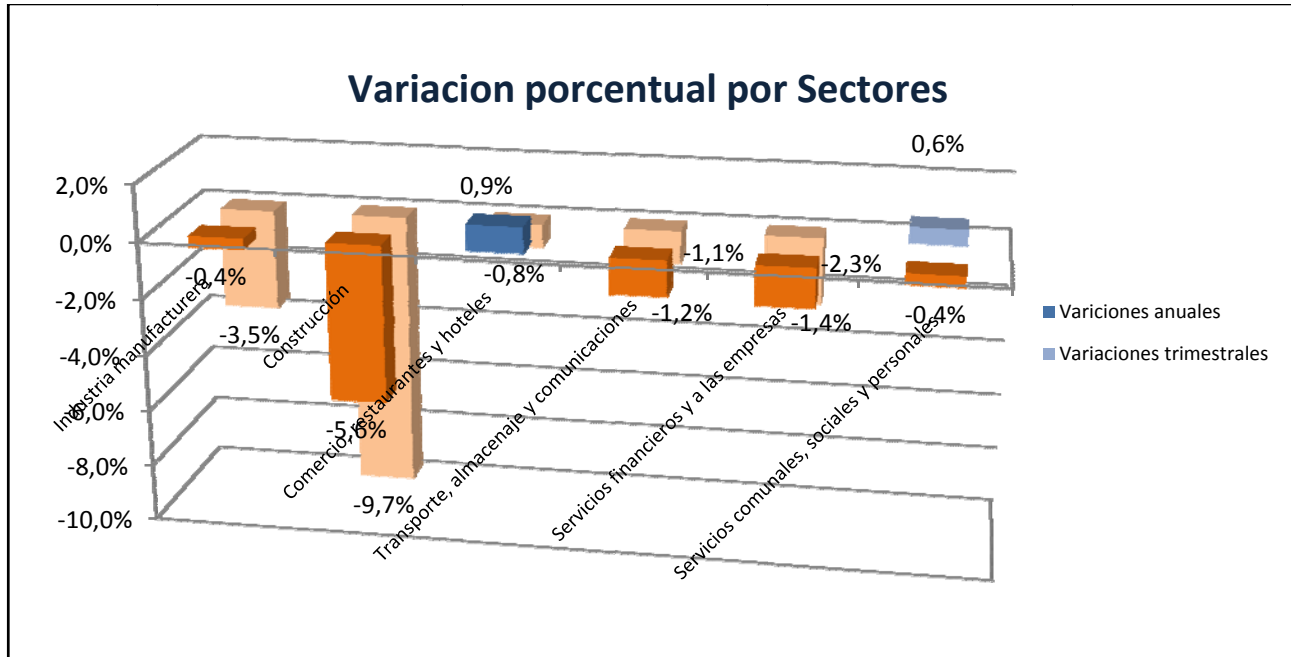

Datos: Base Encuesta de indicadores Laborales (EIL), Ministerio de Trabajo y Seguridad Soc.

Elaboración: Lic. Pablo Jeremías CELIS

Como habíamos mencionado antes, el quiebre de la tendencia alcista de los niveles de empleo lo justificábamos por un comportamiento sucesivo negativo de las variaciones, lo que en este gráfico podemos observarlo por los índices trimestrales, y las variaciones interanuales, las cuales para distinguir su comportamiento, hemos puesto en gama naranja los resultados negativos y en color azul o celeste las variaciones positivas.

Podemos observar en el Gráfico N° 4 que el sector más afectado es el de la **Construcción** con una caída del 5,8% interanual y del 9,7% trimestralmente. Mientras el menos afectado es el de **Comercio, restaurantes y hoteles** el cual interanualmente ha tenido un crecimiento, en tanto que trimestralmente ha tenido una caída de apenas el 0,8%. A la vez que el único sector que creció en este período fue el de **Servicios comunales, sociales y personales**.

Índice de empleos solicitados

Este índice lo utilizamos como variable “proxy” del comportamiento de la demanda de trabajo, el cual se debe entender como la intención de demanda.

Gráfico N°5

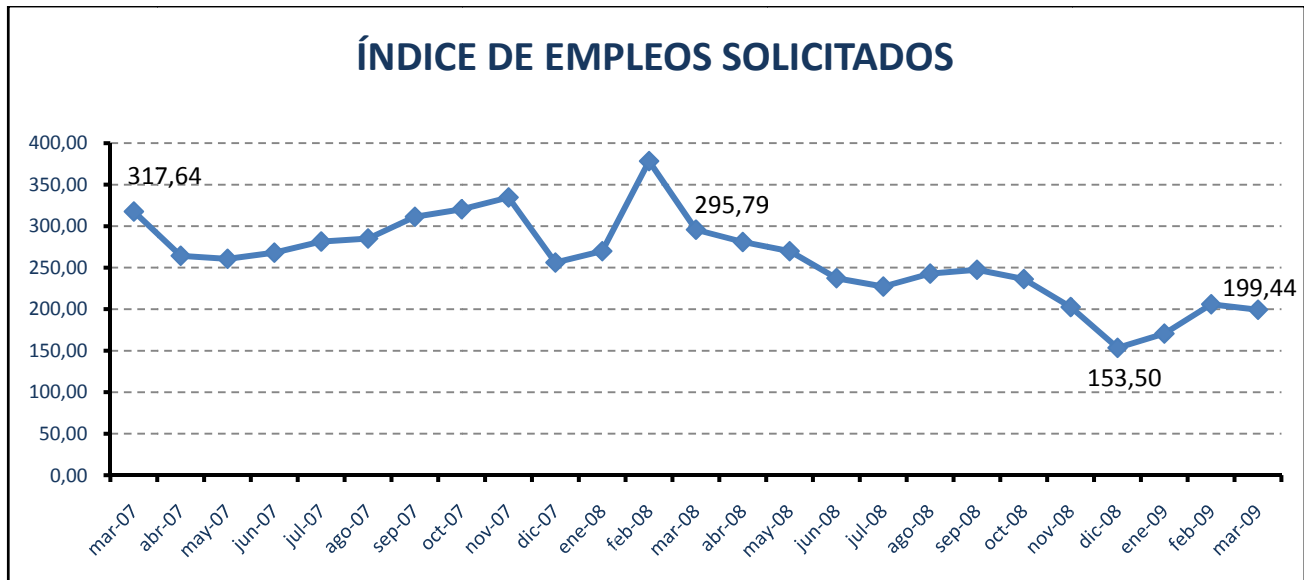

Datos: D.E.I.E., Ministerio de Producción, Tecnologías e Innovación.

Elaboración: Lic. Pablo Jeremías CELIS.

El índice nos muestra una recuperación del 29,9% trimestralmente, la cual es importante considerando los niveles bajos que se presentaban en diciembre del 2008. Sin embargo, relativamente al índice de marzo del anterior año, observamos una caída del 32,6% lo que nos indica que la recuperación no es más que una parte de lo que se ha caído.

Otra forma de ver la recuperación es que todo lo que se ha crecido hubiere sido alrededor de un 10% para los niveles de años anteriores, pues el nivel tan bajo del período anterior exagera la variación porcentual.

Nivel de Empleo y Desempleo Laboral

En este apartado se analiza el nivel de empleo y desempleo de la población total, lo que venía adelantado por las conclusiones del nivel de empleo privado del primer apartado.

Gráfico N°6

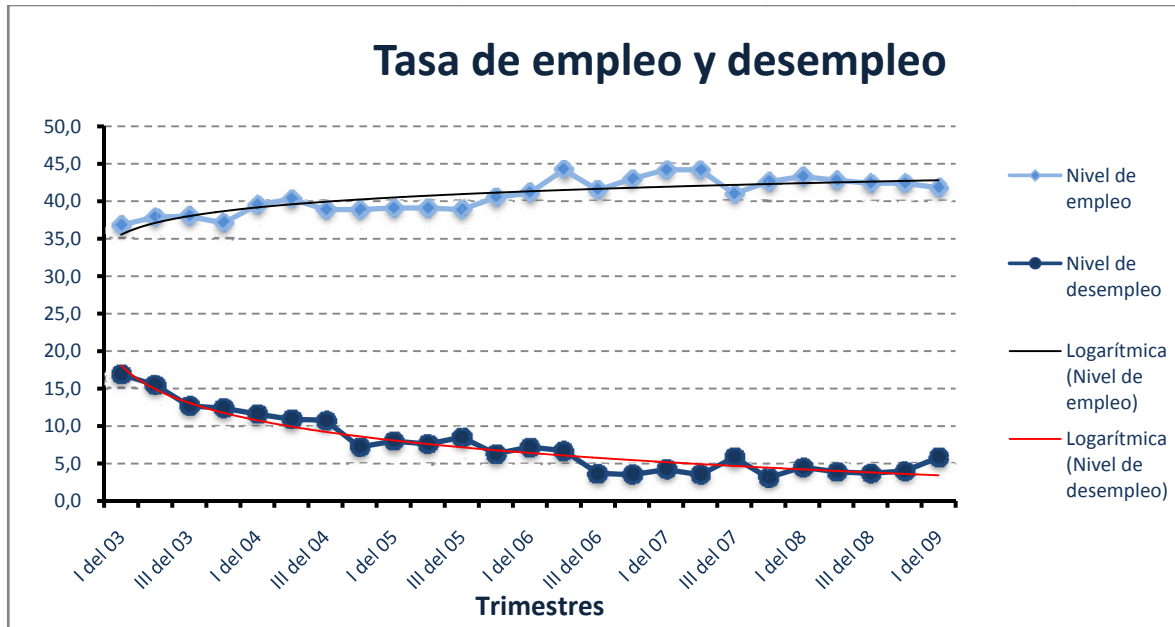

Fuente: EPH INDEC,

Elaboración: Lic. Pablo Jeremías CELIS

En concordancia con los datos mostrados en el primer apartado, se ve una leve baja en los niveles de empleo agregado (0,6%) lo que en conjunto con el crecimiento estacional de la masa laboral, para el período, justifica un crecimiento en el nivel de desempleo que se marca en niveles absolutos del 4 al 5,8%.

Lo que agregamos como líneas tendenciales, son funciones de regresión logarítmicas, las cuales teniendo en cuenta de los comportamientos de los datos, justifica el desaceleramiento paulatino, lo que nos muestra una leve bifurcación para el período que nos avoca.

Nivel de Salario

Como se adelantó, en este período se toman datos del nivel de empleo de diferentes fuentes que las anteriores, lo cual nos permite enfocar el análisis y justificar particularmente los resultados obtenidos.

Por la parte privada tenemos el relevamiento del Sistema Integrado Previsional Argentino de la cual se puede observar el salario promedio para la provincia. Mientras que por el lado del empleo en negro lo obtenemos de la Encuesta Permanente de Hogares realizada por el INDEC.

Como media del empleo sin aportes en la provincia, o sea “en negro” o **no declarado**, tenemos un salario de **908,70\$**; mientras que para el empleo **aportante** del sistema de jubilaciones, tenemos un promedio de **2247\$**.

Respecto de los niveles de formalidad e informalidad en el mercado tenemos que el **32,52%** de la masa trabajadora **no tiene aportes** y el restante **67,48%** pertenece al **sistema formal**.

Dirección:

Espacio de la ciencia y la tecnología
"Elvira Calle de Antequeda"
Parque Gral. San Martín
Ciudad · Mendoza · Argentina
CP 5500

Teléfono/Fax:

0054 261 4299986

E-mail:

itp@uncu.edu.ar

Sitio Web:

<http://www.imd.uncu.edu.ar>



IMD
UNCuyo
Institutos
Multidisciplinarios